Să luăm toate măsurile necesare pentru reușita Campionatului de cros

Campionatul Republican individual de cros „Să întâmpinăm 1 Mai" a devenit o competiție tradițională, așteptată cu mult interes de tineretul muncitor din țara noastră. Din desfășurarea și din felul în care au fost organizate crosurile pregătitoare de anul acesta s'a putut vedea că în general în colectivele sportive nu a existat o preocupare pentru cros. Ele nu au știut să canalizeze în mod just dorința de sport a maselor de tineret.

Acolo unde s'a muncit serios și unde activitatea a fost bine planificată roadele s'au văzut pe teren, prin numărul mare de participanți.

Iată rezultatele raidului-anchetă făcut de redactorii ziarului nostru.

La colectivul sportiv Locomotiva P. T. T. se duce o muncă intensă

Ținând seama de specificul muncii — unități de muncă răspândite în toată Capitala, multe deplasări pe teren, ș. a. — cifrele fixate colectivului sportiv Locomotiva P.T.T. pentru crosul „Să întâmpinăm 1 Mai" sunt destul de dificil de realizat. Cu toate acestea, colectivul sportiv duce o muncă intensă pentru îndeplinirea lor. Metodele de muncă întrebuințate pentru mobilizarea tinerilor la cros sunt destul de variate: legătură cu organizațiile de bază U.T.M. și secțiile sportive, megafoane și agitație dela om la om.

In această muncă însă colectivul sportiv nu a cerut sprijinul organizațiilor de Partid ci numai ale U.T.M. Un sprijin real pentru mobilizarea tineretului la cros l-a avut colectivul sportiv din partea organizației de bază a Oficiului Nr. 1, care se preocupă îndeaproape de această problemă.

Bucurându-se de un sprijin larg din partea organizațiilor de Partid și U.T.M. și intensificând munca de propagandă și prin articole la gazetele de perete colectivul sportiv Locomotiva P.T.T. poate obține rezultate mult mai frumoase decât până acum.

Lipsa de legătură cu Asociația...

La Filatura Română de Bumbac, Campionatul Republican individual de cros „Să întâmpinăm 1 Mai" nu este o preocupare a consiliului provizoriu al colectivului sportiv. Aceasta, se datorește neglijenței activiștilor Asociației și a raionului C.F.S. respectiv, care, chiar cu o săptămână înainte de desfășurarea primei etape a Campionatului de cros nu a găsit încă timp să fixeze colectivului numărul de tineri care trebuiesc mobilizați la cros.

Situația poate și trebuie să fie remediată. Consiliul provizoriu al colectivului sportiv Flamura Roșie F.R.B., în strânsă colaborare cu organizația U.T.M., va putea asigura participarea tinerilor muncitori la crosul „Să întâmpinăm 1 Mai".

La fabrica de confecții „Octombrie Roșu", cifra de plan a fost cunoscută, dar numai de președintele consiliului provizoriu al colectivului. Pentru ceilalți membri ai consiliului, această cifră constitue încă un secret.

Nu e de mirare deci că Duminecă nu s'au prezentat la crosul pregătitor decât 12 tineri.

Cum sprijină Comitetul orășenesc pentru Cultură Fizică și Sport din Cluj buna desfășurare a Campionatului de cros

Corespondentul nostru Ion Roșescu ne-a transmis telefonic următorul reportaj:

Comitetul orășenesc pentru Cultură Fizică și Sport din Cluj acordă o deosebită atenție bunei desfășurări a Campionatului republican de cros „Să întâmpinăm 1 Mai". A doua zi după sosirea instructajului a avut loc o ședință — cu întreg activul comitetului — ședință în care s'a alcătuit un plan operativ de muncă cu acțiuni menite să ducă la îndeplinirea cifrelor de plan prevăzute pentru această competiție.

Pe ziua de 14 Martie a avut loc la Consiliul Sindical Regional o ședință cu președinții consiliilor provizorii ale colectivelor sportive din localitate. La această ședință tov. Kesdy, responsabilul secției organizatorice din Comitetul orășenesc C.F.S., a prelucrat importanța campionatului de cros, scoțând în evidență acțiunile ce trebuiesc întreprinse pentru a se asigura succesul acestei competiții. La această ședință a participat însă doar 50% din numărul președinților de consilii provizorii ai colectivului. Printre cei care au absentat se află președinții consiliilor provizorii ale colectivelor sportive: Textila, Spartac Alimentar, C.A.M., Lemnforestier și Știința.

Pentru popularizarea campionatului de cros, Comitetul orășenesc C.F.S. Cluj a desfășurat o intensă muncă de popularizare prin lozinci mobilizatoare, afișe și prin transmisiuni speciale la stația de radio-amplificare. Acțiunile Comitetului orășenesc C.F.S. s'au oprit însă aci. El trebuia să ducă mai departe munca pe teren, să controleze și să îndrumeze organizarea crosurilor pregătitoare. Or acest lucru nu l-a făcut, mulțumindu-se numai cu unele măsuri luate de la birou. Dacă ar fi dus munca pe teren s'ar fi sesizat că profesorii de educație fizică Dragomir Parco și Urmeși — dela Școala Tehnică Medie de Construcții — nu au mobilizat elevii pentru cros, că la colectivul Știința au participat la crosul pregătitor mai mult membrii secției de atletism etc.

Comitetul orășenesc C. F. S. Cluj trebuie să pornească la o muncă de teren efectivă căci numai astfel va reuși să contribuie la realizarea cifrelor de plan.

800 participanți la crosul pregătitor de Duminică, organizat de colectivul Locomotiva C. F. R. Palatul Administrativ

Duminică dimineață, în jurul cabanei strandului CFR de pe malul lacului Herăstrău era o mare animație.

Un grup impunător de băieți și fete venise pe malul lacului să participe la crosul pregătitor pentru campionatul republican de cros „Să întâmpinăm 1 Mai".

800 de tineri și tinere dela Palatul Administrativ CFR s'au întrecut în acest cros pregătitor, parcurgând un traseu bine ales pe un teren variat și într'un loc recreativ.

Acest cros pregătitor s'a bucurat de un frumos succes de participare, lucru care se datorește muncii planificate și bine îndrumate a colectivului Locomotiva CFR Palatul Administrativ care a primit un larg sprijin din partea Organizației de Partid, Organizației U.T.M., și a Sindicatului. Colectivul sportiv de pe lângă Palatul Administrativ CFR a înțeles să acorde toată atenția acestei importante acțiuni și, ocupându-se cu seriozitate și perseverență de problemele crosului pregătitor, a reușit să mobilizeze un număr de 800 tovarăși, cifră care poate fi dată de exemplu multor colective din întreaga țară. Mobilizarea s'a făcut prin cercurile sportive organizate pe direcții, prin ședințele la care s'a vorbit despre importanța crosului, prin agitație dela om la om, precum și prin stația de radioamplificare a Palatului Administrativ CFR.

Cât privește munca în sânul colectivului, sarcinile au fost precis împărțite, și astfel unor tovarăși le-a revenit organizarea crosului, alții au format comisia de alegere a traseului și altora le-a rămas să se ocupe de mobilizare având desigur sprijinul organizațiilor de massă. Iată deci că acolo unde munca a fost bine planificată, roadele n'au întârziat să se arate.

C O N C L U Z I I

In concluzie, primul fapt care trebue subliniat este acela că în foarte multe colective munca de mobilizare a lipsit.

Timpul care a mai rămas până la desfășurarea primei etape a Campionatului Republican Individual de Cros „Să întâmpinăm 1 Mai" este foarte scurt și lipsurile constatate sunt foarte grave. Situația trebue schimbată și pentru acest lucru colectivele sportive ca și asociațiile trebue să-și revizuiască atitudinea. Este necesar ca preocuparea pentru cros să devină mai intensă. Agitația și propaganda să se facă bine chibzuit, după posibilitățile fiecărui colectiv, întrebuințându-se toate mijloacele locale, pentru ca numărul tinerilor care se vor prezenta la startul crosului să fie cât mai mare.

Un alt element care trebue semnalat este felul în care s'a făcut legătura dintre Comitetele regionale raionale și orășenești C.F.S. și colectivele sportive. Această legătură în general nu a existat și acolo unde a fost prezentă ea s'a făcut birocratic, numai în cadrul ședințelor.

Atitudinea acestor comitete trebue să se schimbe radical. Este necesar ca activiștii respectivi să fie zilnic pe teren, să rezolve toate problemele cu caracter local care de cele mai multe ori sunt piedici serioase în calea unei bune desfășurări a crosului.

In special Comitetele regionale și raionale C.F.S. care răspund de modul în care se vor organiza crosurile în mediul rural au o sarcină de mare importanță. Ele vor trebui să fie la înălțimea acestei sarcini și să-și înzecească eforturile pentru ca lucrurile să meargă cât mai bine, în acest fel cifrele de plan putând fi nu numai îndeplinite ci și depășite.

Colectivele sportive care nu au organizat crosuri pregătitoare pot face de acum înainte antrenamente oficiale și bine supraveghiate, iar Campionatul să-l fixeze pentru orice zi până la 7 Aprilie.

Campionatul Mondial de Șah

Urmare din pag. 1-a

grului, *Botvinic* nu a acceptat sacrificiul și a reușit să intre într'un final în care păstrează un ușor avantaj pozițional.

Partida s'a întrerupt la mutarea 41.

Iată desfășurarea celei de a 3-a partide pentru campionatul mondial de șah.

APARAREA FRANCEZA
BOTVINIC (alb)
BRONSTEIN (negru)

1. d2—d4 e7—e6; 2. e2—e4 d7—d5; 3. Cb1—d2 c7—c5; 4. e4:d5 e6:d5; 5. Nf1—b5+Nc8—d7; 6. Dd1—e2+ Nf8—e7; 7. d4:c5 Cg8—f6; 8. Cg1—f3 0—0; 9. 0—0 Tf8—e8; 10. Cd2—b3 Ne7:c5; 11. De2—d3 a7—a6; 12. Nb5:d7 Cb8:d7; 13. Nc1—g5 Nc5:f8; 14. Ta1—d1 Dd8—c7; 15. c2—c3 h7—h6; 16. Ng5—h4 Te8—e4; 17. Nh4—g3 Dc7—b6; 18. Cf3—d2 Te4—e8; 19. Dd3—c2 Ta8—c8; 20. Cd2—f3 g7—g6; 21. Tf1—e1 Nf8—g7; 22. Te1:e8+ Tc8:e8; 23. Ng3—f4 Ng7—f8; 24. h2—h3 Rg8—h7; 25. Cf3—h2 Cd7—e5; 26.Nf4—e3 Db6—c7; 27. Ne3—d4 Cf6—e4; 28. Nd4:e5 Dc7:e5; 29. Ch2—g4 De5—f4; 30. Dc2—c1 Df4—d6; 31. Dc1—c2 Ce 4—f6; 32. Cg4:f6+ Dd6:f6; 33. Dc2—d3 Te8—d8; 34. Dd3—e3 Nf8—g7; 35. g2—g3 h6—h5; 36. Rg1—g2 Td8—d6; 37. Cb3—d4 Td6—d7; 38. Cd4—f3 Ng7—h6; 39. De3—d4 Df6:d4; 40. Cf3:d4 Nh6—g7.

In această poziție partida s'a întrerupt, albul dând mutarea în plic.

Poziția de întrerupere:

BRONSTEIN

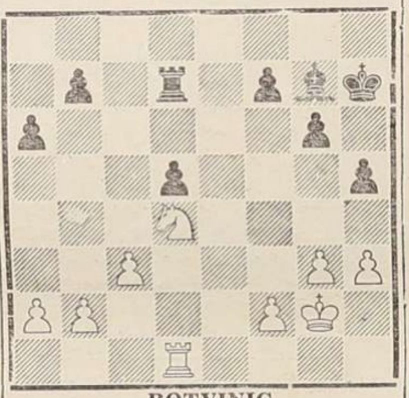

BOTVINIC

MOSCOVA, 21 (Agerpres). — TASS transmite:

Partida 3-a s'a continuat astfel:

41. Cd4c2, a6a5; 42. a2a4. Td7d8; 43. Rg2f3, Ng7f6; 44. Cc2d4, Rh7g7; 45. Cd4b5, Rg7f8; 46. Cb5c7, d5d4; 47. e3c4, Nf6e7; 48. Cc7d5, Ne7c5; 49. Rf3e2, Td8e8+; 50. Re2d3, b7b6; 51. g3g4, Rf8g7; 52. Td1h1, h5h4; 53. g4g5, Te8e5; 54. Th1g1, Rg7f8; 55. f2f3, Rf8g7; 56. f3f4, Te5e8; 57. Rd3d2, Te8e6; 58. Tg1—e1, Te6×Te1; 59. Rd2×Te1, Rg7f8; 60. Re1e2, Rf8e8; 61. Re2d3, Re8d7; 62. Rd3e4, Rd7d6; 63. Cd5f6, Rd6e6. In această poziție cei doi adversari au căzut de acord asupra remizei.

In urma acestui rezultat, scorul după 3 partide este de 1½—1½.

Partida următoare Bronstein o va juca cu albele.

Pe marginea concursului atletic dela Timișoara

Prin antrenament științific, la performanțe de valoare

Deabia sosiți la Timișoara, atleții și atletele, care s'au întrecut acolo Sâmbătă și Duminecă, au vizitat de îndată sala de sport a Școlii Medii Tehnice de Cultură Fizică. Ca de altfel mulți dintre sportivii din țara noastră, ei aflaseră încă de acum câteva luni că elevii Școlii au muncit la amenajarea halei necesare pentru orele de practică și antrenamente.

Așa cum sperau — atleții au găsit o sală mare, cu materiale suficiente și o pistă cu o compoziție bună. Dacă exteriorul sălii nu este prea atrăgător, interiorul în schimb prin lungimea pistei, prin felul în care sunt așezate gropile de sărituri, permite desfășurarea în condiții excelente a unui concurs atletic pe teren acoperit.

Faptul acesta explică și performanțele realizate în concursul dela sfârșitul săptămânii trecute, întrecere în care 19 recorduri au fost îmbunătățite, 8 stabilite și mai multe egalate. In acelaș timp, majoritatea atleților și atletelor și-au îmbunătățit performanțele, pe care le realizaseră cu două săptămâni înainte la concursul organizat în Capitală, în sala „Știința".

Desigur că rezultatele bune obținute sunt o urmare, în primul rând, a antrenamentelor de sală și a antrenamentelor de cros, pe care le-au făcut în această iarnă majoritatea atleților. Perioada pregătitoare a fost pentru ei un nimerit prilej de a-și corecta greșelile tehnice și de a începe din timp un antrenament științific de condiție fizică. Aceasta este explicația săriturii de 3,90 metri, realizată la prăjină de **Zeno Dragomir** — dar mai ales a stilului în care a fost executată săritura. Acelaș lucru se poate spune despre alergătorii de garduri, care pe lângă performanțe remarcabile, s'au prezentat la concurs cu o tehnică mult perfecționată. Dar un progres tehnic s'a observat și la celelalte probe. Un start corectat, un elan mai rapid la sărituri, „lucrul" picioarelor la aruncări, iată amănunte tehnice care ar părea neînsemnate dar care au determinat totuși bunele performanțe realizate. Concursul dela Timișoara ridică o problemă foarte importantă. Mulți dintre concurenți s'au prezentat aproape în maximum de formă. In două-trei săptămâni ei vor putea realiza cele mai bune performanțe dacă vor continua antrenamentele cu aceeaș intensitate. S'ar putea ca în plin sezon unii din atleți să iasă din formă. De aceea socotim că este necesar ca în perioada care urmează, ei să continue să se **pregătească**, iar performanța să fie **„stabilită"** (așa cum ne învață antrenorii sovietici) mult mai târziu.

Intrecerile dela Timișoara au prilejuit însă și unele constatări negative. Dacă elevii **S.M.T.C.F.** din Timișoara s'au prezentat cu o echipă omogenă, bine antrenată, dovedind că la această școală există preocupări serioase pentru progresul sportivilor fruntași, multe colective, printre care unele chiar din Timișoara, au înscris la concurs doar câte 2—3 atleți. De pildă, colectivul **Progresul**, altădată fruntaș al acestui sport, are o secție de atletism formată din câțiva atleți. **Eugen Lupșa**, care este antrenorul secției, nu se străduește să pregătească elemente tinere, cadre noui pentru secție.

Deasemeni, unii concurenți au fost înscriși la prea multe probe; **Făgădău**, recordman la 400 m., a mai participat încă la 4 probe, ceeace nu este îngăduit unui sportiv atât de tânăr.

In încheere, trebue subliniat interesul pe care l-a acordat acestor întreceri Secția de Cultură Fizică și Sport C.G.M., care a selecționat un lot de atleți și atlete din colectivele sindicale, asigurându-le condiții optime pentru participarea la concurs.

Tudor Vornicu

Primele jocuri ale Campionatului de rugbi al R. P. R.

Duminica trecută urma să înceapă, pe terenurile dela șosea, prima etapă a Campionatului de rugbi al R.P.R. Din cauza terenului impropriu pentru o bună desfășurare a întâlnirilor, această etapă a fost amânată pentru Duminică 25 Martie când, pe terenurile dela Stadionul Tineretului se vor disputa următoarele matchuri:

TEREN II

Ora 10: Locomotiva Grivița Roșie-C.S.A. Pandurul.

Ora 16: Dinamo-Metalul Republica.

TEREN III

Ora 10: Casa Centrală a Armatei-Constructorul.

Ora 16: Locomotiva P.T.T.-Metalul Electrica.

Dintre partide se desprind jocurile Metalul Electrica-Loc. P.T.T. și Dinamo-Metalul Republica. Este vorba de două matchuri mai echilibrate care vor da loc la întâlniri disputate.

Problema arbitrilor de baschet

Problema arbitrilor de baschet este deosebit de serioasă. Ultimele matchuri desfășurate în cadrul Campionatului R.P.R. (faza Regională) ne-au arătat că această veche problemă nu a fost încă rezolvată și că ea constitue o piedică în calea desvoltării acestei discipline sportive.

Nu este cazul să arătăm unde poate duce lipsa de pricepere, comoditatea sau reaua intenție a unora din arbitri. Urmările se cunosc și puțini sunt jucătorii care să nu fi avut de suferit din aceste motive.

Problema arbitrilor trebuie însă să fie rezolvată acum, când această disciplină sportivă a luat un foarte mare avânt, răspândindu-se tot mai mult în massele de tineret muncitor. Tinerii care vin în număr din ce în ce mai mare în baschet, trebue să găsească o atmosferă sănătoasă care să-i atragă, nici decum să-i îndepărteze. Deasemeni, începerea Campionatului R.P.R. trebue să se bucure de arbitraje cât mai bune, care să nu influențeze desfășurarea jocului prin enervarea jucătorilor și a publicului.

Principala sarcină de îmbunătățire a arbitrajelor, revine Comisiei orășenești care poate contribui la ridicarea nivelului tehnic al arbitrilor prin organizarea cât mai multor colocvii, în cadrul cărora să se discute problemele de seamă ridicate de ultimele întâlniri. In aceste colocvii trebuesc făcute analize ale arbitrajelor prestate. In special este bine să fie adoptată metoda analizei celui mai bun și a celui mai slab arbitraj, din care să învețe toți arbitrii.

Deasemeni, Comisia orășenească trebue să ia măsurile cele mai drastice, atunci când e vorba de un caz de evidentă rea credință, sau când un arbitru se dovedește incapabil. Trebue deasemeni făcută evidențierea publică a celor care s'au remarcat prin cunoștințe temeinice, prin arbitraje atente, cu ajutorul cărora ei contribue la buna desfășurare a întâlnirilor.

Sportul la ZI

■ *CICLISM. — Sâmbătă 24 Martie, ora 16,30, Comisia Orășenească de ciclism organizează o cursă populară pe distanța de 8 km., deschisă începătorilor cu biciclete de oraș. Traseul va fi următorul: plecarea dela Stadionul Tineretului-Arcul de Triumf-Șos. Generalissimul Stalin-Podul Herăstrău-Comuna Herăstrău-Șos. spre comuna Băneasa-podul Băneasa-Fântâna Miorița-Hipodrom, sosirea pe stadionul Tineretului.*

Inscrierile se primesc până Vineri 23 Martie ora 16 la Comisia Orășenească de Ciclism, str. Știrbey Vodă, 152.

■ *VOLEI. — Astă seară se vor disputa două matchuri de volei în sala CFR Giulești. La ora 19,30 se vor întâlni echipele masculine SDGL și Laminorul în cadrul categoriei a doua a „Cupei de Iarnă", iar la ora 20,15 MMP și CS Pandurul vor susține un important match în cadrul turneului de calificare pentru categoria I-a a Campionatului R.P.R.*

Partizanul 1 Mai Ploești, un colectiv sportiv fruntaș în activitatea din cadrul complexului G. M. A.

Colectivul sportiv Partizanul 1 Mai din Ploești se poate mândri cu o serie întreagă de frumoase realizări pe care le-a obținut pe drumul angrenării unui număr cât mai mare de tineri muncitori în pregătirile pentru cucerirea insignei GMA. Dela înființarea Complexului sportiv de Stat, comisia de pregătire și examinare a acestui colectiv a depus eforturi lăudabile care, desigur, au dat rezultate dintre cele mai bune.

Să începem cu campania de înscrieri. Aci trebue evidențiată intensa muncă de propagandă, pe care au dus-o membrii comisiei GMA și o serie de sportivi care cunoșteau mai temeinic problemele sportului. Astfel s'a reușit ca până în prezent 1200 de tineri să-și complecteze carnetele de aspirant. Comisia s'a îngrijit ca toți aspiranții din fabrică să facă vizita medicală.

Ceeace ilustrează frumoasele realizări dela colectivul sportiv Partizanul 1 Mai, este numărul de tineri pe ale căror piepturi va străluci în cel mai scurt timp frumoasa insignă. Și anume 1.000 de aspiranți și-au trecut cursa cu obstacole și proba de turism, 500 din ei și-au luat norma de gimnastică, 100 au reușit să treacă norma la natație, iar la probele la alegere fiecare au trecute în carnetele de aspirant câte patru norme.

Pentru ca aspiranții să-și treacă și celelalte norme, comisia GMA își continuă cu și mai multă intensitate acțiunile pentru asigurarea celor mai bune condițiuni de pregătire a aspiranților. In ceea ce privește examenul teoretic, se țin de două ori pe săptămână ședințe cu caracter politic și ideologic la sediul clubului. Deasemeni comisia de pregătire și examinare GMA a pus accentul pe studiul individual al tinerilor și pentru a putea urmări felul în care își îmbogățesc cunoștințele aspiranții, a organizat o serie de seminarii.

Și în munca de pregătire, pentru celelalte norme se depun străduințe serioase. In fiecare zi, pe stadionul din Ploești tinerii aspiranți se antrenează la atletism, gimnastică și jocuri sportive.

Pentru o cât mai largă popularizare a complexului, comisia de pregătire și examinare GMA folosește din plin stația de radioamplificare din fabrică, difuzând știri în legătură cu complexul GMA.

La colectivul sportiv Partizanul 1 Mai se poate face însă mai mult. Comisia de pregătire și examinare are la dispoziție condițiuni bune de activitate și trebuie să știe să se folosească de ele. Astfel, când fabrica are un teren sportiv propriu, nu are niciun rost ca tinerii aspiranți să-și facă antrenamentele la cursa de obstacole, pe aparate împrumutate. La fel, comisia trebue să dea mai multă atenție programării concursurilor speciale.

Traian Ioanițescu

Din nou despre tactica jocului la off-side

Campionatul divizionar de football va începe Duminică în toată țara. Atât în Divizia A, cât și în cele două serii ale Diviziei B sunt programate primele jocuri ale etapei întâia, care se vor desfășura într'un cadru festiv.

In vederea acestor întâlniri, echipele fac ultimele pregătiri, în cursul cărora se urmăresc corectările impuse de jocurile amicale de Duminica trecută.

Lipsuri au majoritatea echipelor. Ele nu au acelaș nivel de pregătire, pentrucă nu au început antrenamentele la aceeași dată conform instructajului Comisiei Centrale de Football. Această diferență în pregătire s'a văzut cu deosebire la jocurile amicale de Duminica trecută.

Cu acest prilej am remarcat un fapt care merită a fi discutat pentrucă scoate în evidență o anumită tendință nesănătoasă în munca de pregătire a jucătorilor noștri, în special a celor tineri.

Este vorba de așa zisa tactică a „jocului la off-side".

A evoluat în Capitală una din noile promovate în Divizia B: echipa colectivului **Metalul Steagul Roșu**, din Orașul Stalin. Formația aceasta dispune de jucători valoroși care au suficiente calități necesare în football.

Normal ar fi ca pregătirea jucătorilor să urmărească în principal desvoltarea calităților lor, ridicarea progresivă a nivelului tehnic. In loc de aceasta, echipa din Orașul Stalin a prestat un joc în care a arătat preocupări pentru anumite „subtilități". Intr'adevăr, în tot cursul partidei cu **Dinamo** jocul acestei echipe s'a bazat pe tactica jocului la off-side. Nu a existat acțiune a echipei bucureștene la care apărarea divizionară B să nu fi răspuns cu jocul la off-side. Faptul că o repriză întreagă **Metalul Steagul Roșu** a ținut în șah pe **Dinamo** nu constitue dovada unui succes al acestei tactici, ci al insuccesului înaintării dinamoviste care nu a știut cum să combată o tactică dealtfel greșit aplicată.

Socotim că antrenorul a greșit pregătind astfel echipa. Jucătorii tineri trebuesc îndrumați spre o desvoltare a calităților lor, spre practicarea unui football curat, de o calitate din ce în ce mai bună. Jucătorii aceștia mai au lipsuri tehnice asupra cărora trebue să se insiste la antrenamente, lipsuri remarcate și cu prilejul partidelor din cadrul campionatului de sector.

In loc să se preocupe de înlăturarea lor, antrenorul a căutat să le compenseze printr'o tactică de circumstanță, contraindicată nu numai la echipele tinere, dar chiar la echipele mai rutinate, pentrucă ea se transformă într'un obicei care dăunează ideii de sport. Jocul la off-side a devenit la noi o predilecție a apărărilor insuficient pregătite. El introduce o notă în football care trebue combătută la orice echipă la care se manifestă.

Evident, tactica aceasta este necesară în anumite împrejurări din cursul unui joc, dar numai în caz de forță majoră, când apărarea nu mai are altă posibilitate să respingă atacul advers. In plus, trebue îndelung și temeinic studiată pentruca să fie aplicată corect și în această privință trebue să fie atentă și apărarea echipei **Partizanul** din București.

In ce privește pe **Metalul Steagul Roșu** și toate echipele în situația acesteia, este necesar să renunțe la a face o metodă din practica jocului la off-side. In locul ei, antrenorul ar putea să învețe jucătorii alte lucruri mai folositoare, ca de pildă tactica schimbului de locuri, scheme tactice avansate ale footballului sovietic, care pot ajuta efectiv la ridicarea nivelului tehnic al jucătorilor, deci al echipei, al footballului în general.

In fiecare an, în luna Aprilie, cei mai buni cicliști iau plecarea din fața ziarului „Scânteia", în marea cursă de fond.

★ ★

A PATRA EDIȚIE A „CURSEI SCÂNTEII"

Prima cursă ciclistă de lung kilometraj a anului, „CURSA SCÂNTEII", care se află la a patra ediție, se va desfășura în zilele de 14 și 15 Aprilie, pe ruta București - Orașul Stalin - București, 350 km. Această întrecere, care se va desfășura sub semnul luptei pentru pace, constitue cel mai de seamă eveniment ciclist din prima parte a sezonului. Cei mai buni cicliști din Capitală și provincie se întâlnesc la startul alergării, care are și rolul de a selecționa reprezentativa noastră pentru grandioasa manifestație sportivă, marea probă ciclistă Praga-Varșovia la care anul acesta vor participa cicliști din 20 de țări.

Prin semnificația sa deosebită ca manifestare a dragostei sportivilor față de ziarul „SCANTEIA", acest minunat îndrumător al lor de zi cu zi, prin caracterul ei mobilizator, prin duritatea întrecerii și prin faptul că este examenul hotărîtor care va desemna purtătorii tricoului R.P.R., în alergarea dela 1-9 Mai, — cursa Praga-Varșovia, — prima competiție de lung kilometraj a anului, „CURSA SCÂNTEII" este evenimentul sportiv către care se îndreaptă atenția sportivilor noștri. In vederea acestei grele competiții cicliștii din Capitală și din provincie au început din timp pregătirea. Și, într'adevăr, 350 km. în care zeci de kilometri de urcuș în serpentină și de coborîș, care cer o îndemânare specială, la numai o lună dela deschiderea sezonului pe șosea, constituie o întrecere care nu poate sta la îndemâna oricărui ciclist și cere, deci, o pregătire serioasă spre a putea fi absolvită cu succes.

Astfel fiind, lotul de participanți este limitat și nu iau parte decât o serie de elemente invitate, în urma unor performanțe verificate. Cum este o adevărată cinste să fii desemnat ca participant în această alergare, o sumă de întreceri premergătoare „CURSEI SCÂNTEII" sunt tot atâtea ocazii de afirmare și un just criteriu de apreciere. Alergarea ciclistă dela 18 Martie de pe șoseaua Pitești, ca și aceea de Duminică 25 Martie de pe șoseaua Ploești, organizată de Asociația Constructorul, și celelalte probe care vor mai avea loc până la 8 Aprilie, constitue un bun prilej de afirmare pentru alergătorii dornici de a participa în „CURSA SCÂNTEII".

Iată dece considerăm că este o datorie a tuturor colectivelor de a prezenta la startul acestor probe efective cât mai numeroase, iar nu cum s'a întâmplat la prima întrecere pe șosea a anului, când puține colective au fost reprezentate. Notăm că prima alergare pe șosea a prilejuit câtorva tineri, în frunte cu Victor Georgescu, câștigătorul de Duminică, să înregistreze perfomanțe care le deschid drumul spre startul „CURSEI SCÂNTEII" și de aci, mai departe, spre alte probe de mare fond care vor urma.

ACTIVITATEA NATAȚIEI IN 1950 ȘI UNELE PROECTE DE VIITOR

Darea de seamă expusă în cadrul conferinței Comisiei Centrale de Natație este o oglindă a activității acestui sport, în decursul anului trecut.

Fără îndoială că în 1950 natația noastră a progresat foarte mult. Instructorii trimiși în diferite centre din țară au învățat să înnoate peste 5000 de tineri, au pregătit 15.000 de aspiranți GMA și au condus 14 școli de instructori voluntari. Din acești tineri, și din cei învățați să înnoate în 1949, o parte au reușit să se perfecționeze într'o oarecare măsură, devenind înnotători de concurs. Numai la Campionatele de înnot ale R.P.R. au participat în 1950 peste 3000 concurenți, ceeace dovedește că s'a mărit enorm cifra înnotătorilor capabili să absolve cerințele unei probe de înnot. (In anii trecuți, numărul acestora era de 300—400).

In privința organizării și conducerii concursurilor de înnot, polo și sărituri s'au făcut deasemeni progrese. Adăugat la grija Comitetului pentru Cultură Fizică și Sport de pe lângă Consiliul de Miniștri, pentru ridicarea fruntașilor (2 cantonamente și 4 centre de antrenament de natație în 1950), acest lucru a dus la îmbunătățirea efectivă a rezultatelor. In decursul anului trecut s'au înregistrat 190 noi recorduri. Mediile celor mai bune 5 sau 10 performanțe au scăzut sensibil: printre fruntașii acestui sport se găsesc foarte mulți tineri ridicați în ultimii 2—3 ani; există o preocupare pentru atragerea tinerilor spre polo, iar numărul săritorilor s'a mărit; în 1950 a fost posibilă organizarea unor campionate femenine de sărituri și înnot-fond. Toate acestea arată că natația se află, în general, pe un drum bun.

Dar tot din aceiași dare de seamă au reeșit și unele lipsuri. Astfel, nu s'a dat destulă atenție Complexului GMA și nu s'a urmărit antrenarea zecilor de mii de tineri la trecerea normelor de înnot. O lipsă importantă a fost și insuficientul control asupra instructorilor și antrenorilor, pentru a-i îndruma spre o practică științifică, după exemplul sovietic. Aplicarea metodelor sovietice de antrenament și axarea pregătirii generale pe complexul GMA a lăsat de dorit.

Desigur că în anul 1951 se va porni la lichidarea lipsurilor existente. Principala sarcină a Comisiei Centrale de Natație în acest sezon, al cărui început este foarte apropiat, este pregătirea celor peste 200.000 aspiranți GMA care nu și-au trecut încă normele de înnot. Această sarcină face parte din planul de muncă al Comisiei Centrale de Natație pe anul 1951, împreună cu popularizarea înnotului pe o scară largă, pentru transformarea lui într'un sport de mase.

Alte obiective principale ale planului de muncă sunt: ridicarea măestriei sportive a fruntașilor, a antrenorilor, instructorilor și arbitrilor; asigurarea bunei desfășurări a calendarului de competiții, din punct de vedere tehnic și organizatoric; consolidarea organizatorică și tehnică a Comisiei Centrale, activizarea ei și întărirea legăturilor ei cu departamentele și cu Comitetul pentru Cultură Fizică și Sport.

Campionatul de șah al Capitalei

In sala colectivului sportiv Progresul D.G.S. din Splaiul Unirii 28 au început primele runde ale sferturilor de finală din cadrul campionatului individual masculin de șah al Capitalei.

Participă, în total, 86 concurenți împărțiți în 7 serii.

Regulamentul prevede că participanții care vor întruni un punctaj final de 75 la sută obțin calificarea pentru categoria I-a. Deasemeni, ei vor avea drept de joc în etapa următoare, semi-finală, care începe la 12 Aprilie cu participarea candidaților de maeștri din Capitală.

Remarcăm buna organizare a acestui concurs, meritul revenind în mare parte Sindicatului D.G.S.-Splai care a pus la dispoziția participanților o sală spațioasă, materiale și ceasuri de control.

Publicăm mai jos alcătuirea seriilor, cei înscriși cu litere drepte *fiind calificați din prima etapă (optimi de finală).*

SERIA I-a: *Chirodea C.*, Taină Șt., *Nicolici I.*, *Bobeș H.*, Giurgea H., *Bucșan A.*, Gruia A. Eisemberg S., *Georgescu V.*, *Martin N.*, *Nițescu A.*

SERIA II-a: *Țigoianu M.*, *Raheu I.*, *Popescu P.*, *Ionescu R.*, *Bodnărescu D.*, Teodorescu I., *Leucuția I.*, Haimovici A., *Constantinescu P.*, Konig G., *Ștefan Gh.*, *Gongu R.*, *Teodorescu C.*

SERIA III-a: Gorfi D., *Didicescu A.*, *Moreanu Fl.*, *Pănculescu M.*, Vecaș C., *Topa D.*, *Anastasescu R.*, Klang J., *Mocanu C.*, *Lovin M.*, *Seva Ivanov*, *Alexiu A.*, *Ragovschi I.*

SERIA IV-a: *Filimon C.*, *Georgescu M.*, Gheorghiu C., *Apahideanu S.*, *Gavrilescu R.*, Scurtu C., Cerata M., *Rusu Vl.*, *Istodor V.*, *Ialomițeanu C.*, *Stehan I.*, *Bondoc V.*

SERIA V-a: *Filimon T.*, *Radovici C.*, *Opriș M.*, Polac M., Turcanu I., *Pleșa A.*, *Mofet D.*, *Meiltz G.*, *Constantinescu M.*, *Bofan V.*, Velianovici I.

SERIA VI-a: *Escadé R.*, *Boicu N.*, *Margareta Andreescu*, *Calomfirescu V.*, Rosenzweig R., *Zămărcă S.*, *Calustian V.*, Teodorescu T., *Rotărescu O.*, Ștefănescu S., *Morman S.*, *Zaheu I.*

SERIA VII-a: *Lăzărescu L.*, *Radu N.*, *Sachelarie D.*, *Drăguț I.*, Blumenfeld R., *Hâlmu V.*, *Isbășescu I.*, *Sircus Alex.*, Emanoil Șt., *Macri M.*, Ionescu A., *Gongu J.*

★

In prima etapă a campionatului femenin al Capitalei, după 4 runde, în fruntea clasamentului se află Rodica Luția cu 4 puncte, urmată de Lidia Moarcăș cu 3½, Maria Bică și Marga Corcan cu câte 3 puncte (14 concurente).

Concursul acesta are loc în sala de șah a Ministerului de Finanțe din Calea Victoriei 111, în fiecare Luni, Miercuri și Vineri după amiază.